

# AU FIL DES ANS



**Bulletin de la Société historique de Bellechasse  
C.P. 96, Saint-Lazare Bell. GOR 3J0**



**Wilfrid Turgeon et Thérèsia Roy ainsi que leurs 15 enfants, en 1929, devant leur maison, sise au 366, Rang Ville-Marie à Beaumont**

De gauche à droite - 1ère rangée: Adrienne, Ange-Albert, Elphège, Wilfrid, Thérèsia Roy, Jean-Paul, Anne-Marie, Lucienne.

Deuxième rangée: Leroy, Roméo, Camilla, Léo, Lorenzo, Dollard, Jeannette, Roland, Armandine.

*(Voir page 3: histoire de famille)*

NOUVELLESSAINT-DAMIEN

La Société historique de Bellechasse sera présente à la journée "rassemblement "Bel Age - 1993", organisée par le regroupement des aînés de Bellechasse. Cette activité se tiendra le 2 juin 1993 à Saint-Damien, au carrefour de la Colline, (ancien collège), 75 rue Saint-Gérard.

LE PROGRAMME:

Des conférences;

Une messe;

un gala amateur;

un dîner chaud.

De plus, vous aurez droit de parole et accès à plusieurs kiosques, dont celui de la Société historique de Bellechasse, qui vous présentera ses publications et la bibliothèque généalogique itinérante.

Le coût pour la journée est de 12 \$ (y compris le dîner).

*C'est à ne pas manquer: soyez des nôtres!*

Fernand Hélie dit Breton

Pour devenir membre de la Société historique de Bellechasse, vous n'avez qu'à nous faire parvenir vos coordonnées avec la somme requise à:

Société historique de Bellechasse  
Case postale 96  
Saint-Lazare, Bellechasse  
GOR 3J0

ABONNEMENT INDIVIDUEL: 10,00\$  
ABONNEMENT FAMILLE : 15,00\$  
ENTREPRISE OU ORGANISME: 25,00\$  
BIENFAITEUR: 50,00\$ et plus.

Nous favorisons l'abonnement famille, c'est-à-dire l'abonnement à 15,00\$ pour 2 personnes, (époux/épouse - deux soeurs - mère/fille, etc.). Selon cette formule, les 2 personnes sont membres à part entière, sauf que nous ne faisons parvenir qu'un seul bulletin "Au fil des ans" par couple.

SOMMAIRE DU CONTENU

NOUVELLES DE NOTRE SOCIÉTÉ D'HISTOIRE.....	2
NOS FAMILLES - LES TURGEON.....	3
NOUVELLE RUBRIQUE .....	12
BELLECHASSE TIRÉ DE L'OUBLI (1942).....	13
LA BIBLIOTHÈQUE GÉNÉALOGIQUE ITINÉRANTE.....	15
50e ANNIVERSAIRE DE LA CAISSE POPULAIRE DE ST-VALLIER.....	18
ASSEMBLÉE GÉNÉRALE ANNUELLE (AVIS DE CONVOCATION).....	19
MODIFICATION PROPOSÉE AUX RÈGLEMENTS GÉNÉRAUX.....	20
LES VOITURES À CHEVAUX AU QUÉBEC .....	21
LES DÉPUTÉS DE BELLECHASSE AU BAS-CANADA (1792-1838) ....	23
LES TRÉSORS DES ARCHIVES DE LA PAROISSE DE ST-GABRIEL DE LA DURANTAYE.....	25
LE COURRIER DE LA BIBLIOTHÈQUE .....	29
NOS SUPPORTEURS ET COMMANDITAIRES.....	30

\* \* \* \* \*

## CONSEIL D'ADMINISTRATION DE LA S.H.B.:

Fernand Breton, président	833-7660
Jean Royer, vice-président	833-4253
Roger Patry, trésorier	837-0899
André Beaudoin, secrétaire	642-5343

DIRECTEURS:

Gilles Sheedy	872-3059
Jeannine Emond Cadrin	884-3476
Monique Breteau	837-1901
Raynald Blouin	884-3685
René Biais	642-5216

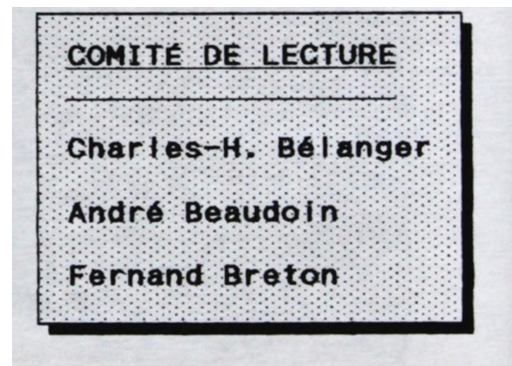

Les textes publiés dans ce bulletin sont la responsabilité de leurs auteurs.

Dans le Journal "Au fil des ans", qui est publié quatre fois l'an, le masculin est utilisé sans aucune discrimination et uniquement dans le but d'alléger le texte.

La Société historique de Bellechasse est membre de la Fédération des sociétés d'histoire du Québec.

Postes Canada  
Envoi de publication  
Enregistrement no. 8610

ISSN D381079  
Dépôt légal  
Bibliothèque nationale du Québec  
Bibliothèque nationale du Canada

Etienne-de-Beaumont, que Michel Turgeon et sa femme devaient passer le reste de leurs jours, tout en y élevant une assez bonne famille. Ils eurent quinze enfants, dont sept parvinrent à l'âge adulte. Voici la reconstitution de cette famille, présentée selon la formule adoptée par l'auteur du dictionnaire Jetté.

#### Fiche familiale de Michel Turgeon

TURGEON, Michel (Jean et Marguerite Dallaire) n et b 29-09-1726 Beaumont; d 17 s 18-03-1782 Beaumont (60 ans), m 19-01-1750 Beaumont (et 17-01 Nicolas Huot).

GOSELIN, Marie-Geneviève (François et Geneviève Rousseau) n et b 06-12-1734 Beaumont; d 02 s 04-02-1800 Beaumont (65 ans).

1. Michel, n et b 21-10-1750 Beaumont; s 12-08-1751 Beaumont (1 an).
2. Alexandre, n et b 28-12-1751 Beaumont; d 01 s 02-11-1755 Beaumont (4 ans).
3. Marie-Geneviève, n et b 15-04-1753 Beaumont; s 09-06-1754 Beaumont (14 mois).
4. Michel, n 28-01-b 02-02-1755 Beaumont; m 25-11-1782 St-Michel (et 07-11 Jos Riverin) à Françoise Adam; d 06 s 08-01-1819 St-Michel (64 ans).
5. Marie-Geneviève, n et b 31-10-1757 Beaumont; s 27-11-1762 Beaumont (5 ans).
6. Marie-Agathe, n et b 11-01-1759 St-Michel; m 12-02-1787 Beaumont (et 05-02 Jos. Riverin) à François Poliquin; d 21 s 22-05-1789 Beaumont (30 ans).
7. Jean-Baptiste, n et b 06-11-1760 Beaumont; m 13-02-1787 St-Michel (et 05-02 Jos. Riverin) à Catherine Balard dit Latour; d 04 s 06-10-1836 St-Michel (78 ans).
8. Enfant ?, n vers 1763; d 21 s 22-04-1766 Beaumont (3 ans).
9. Charles dit Pascal, n 30 b 31-03-1766 Beaumont; m 07-02-1791 Beaumont (et 29-01 Jos. Riverin) à Marie-Angélique Roy; d 10 s 13-11-1849 Beaumont (84 ans).
10. Marie-Françoise, n 11 b 12-04-1768 St-Michel; d 28 s 29-05-1769 St-Michel (14 mois)
11. Antoine-Marie, n 09 b 10-11-1769 St-Michel; m 16-02-1795 St-Michel (et 11-01 Jos. Riverin) à Catherine Gagnon; d 04 s 06-11-1820 Beaumont.

12. Cécile, n et b 11-08-1772 St-Michel; d avant 1782.
13. Louis-Pascal, n et b 16-04-1775 St-Vallier; d 16 s 17-01-1780 Beaumont (5 ans).
14. Angélique, n 15 b 16-05-1778 St-Michel; d 25 s 27-10-1855 St-Michel (77 ans).
15. Marie-Marguerite, n et b 23-09-1780 Beaumont; m 1803 (et 27-01 Jos. Riverin) à Charles Lacombe; d 28 s 30-04-1849 St-Vallier (68 ans).

Dans les livres généalogiques de Montmagny, L'Islet et Bellechasse, tome XVI, p. 141, n. 17, le frère Eloi-Gérard Talbot présente François Turgeon, marié le 2 juin 1829, à Beaumont, avec Geneviève Guay, comme un autre fils de ce couple, mais il s'agit là d'une erreur. Ce dernier a bien comme parents feu Michel Turgeon et Geneviève Gosselin, mais il s'agit d'un couple homonyme, marié le 30 janvier 1798, à St-Joseph de Lévis-Lauzon, et ayant eu cinq enfants dont François, baptisé au même endroit le 11 avril 1805.

#### Avoir Immobilier de Michel Turgeon

Quoique demeurant sur la terre de deux arpents de Beaumont, aux limites de Saint-Michel, reçue en mariage de sa belle-famille, le Michel Turgeon qui nous intéresse acquit avec le temps, trois autres terres du voisinage.

Il s'agit d'abord d'une terre (ou portion de terre) de sept perches (41 mètres) de front sur le Saint-Laurent, par quarante arpents (2,4 kilomètres) de profondeur, située à un peu plus de deux arpents (128,5 mètres) plus à l'est, formant le 1/3 sud-ouest de front du lot cadastral 249 de Saint-Michel-de-Bellechasse. Cette portion de terre fut acquise de ses neveux par alliance, lors de deux achats successifs de 3,5 perches (20,5 mètres) chacun, passé devant le notaire Joseph Fortier: l'un le 2 février 1758 et l'autre le 2 juillet 1764.

Il acheta ensuite une terre de deux arpents (117 mètres) de front, par quarante (2,4 kilomètres) de profondeur, à 14 arpents (815 mètres) à l'est de la précédente, étant le lot cadastral 238 de Saint-Michel-de-Bellechasse. Il acquit cette terre par un achat du 5 juin 1773, devant le notaire Fortier, de Dominique Bonneau, cousin par alliance de son frère et petit cousin de son épouse.

Il acquit en outre une terre de quatre arpents (234 mètres) de front par trente (1,8 kilomètre) de profondeur, dans la seigneurie de Livaudlère, en la troisième concession au sud du Saint-Laurent, appelée VIIle-Marle, à l'extrémité ouest de l'actuelle municipalité de Beaumont. Il ne nous a pas été donné de découvrir le titre d'acquisition de cette terre, ni de l'identifier par son actuel numéro de cadastre.

Ainsi, à son décès survenu le 17 mars 1782, le cultivateur Michel Turgeon possédait quatre terres à partager entre son épouse de 47 ans et ses sept enfants alors vivants, soit Michel, Agathe, Jean-Baptiste, Pascal, Antoine, Angélique et Marguerite. Six étaient encore mineurs et deux de ceux-ci avaient moins de trois ans. A cause de sa communauté de biens avec son époux, la veuve Geneviève Gosse lin avait droit à la moitié de ces biens. Le 22 juillet 1782, le notaire Riverin a dressé un inventaire des biens laissés par le défunt, et dans le partage des immeubles, il fut convenu que la veuve prendrait la moitié en front, côté nord-est, de chacune des quatre terres, et que les sept enfants héritiers recevraient de façon indivise l'autre moitié.

#### Répartition des propriétés de Michel Turgeon après son décès

Après plusieurs tractations notariées, les cinq enfants plus âgés acquièrent la totalité des quatre terres en cause. Nous avons retracé toutes ces tractations et avons pu établir comment ces enfants se sont partagé leurs droits sur chacune de ces terres.

##### A) Terre de 7 perches à Saint-Michel (1/3 de front, côté sud-ouest du lot 249).

Par diverses transactions des 7 novembre 1782 et 5 février 1787 devant Riverin; et du 9 août 1805, devant A. Larue; Michel Turgeon fils est devenu l'unique propriétaire de ces 7 perches (41 mètres) de front qu'il joignit aux 14 perches voisines (82 mètres) en front qu'il avait acquises de sa belle-famille par son contrat de mariage du 7 novembre 1782, devant Riverin. Cela forma la terre de 2 arpents et 1 perche (123 mètres) de front, devenue le lot 249 de Saint-Michel.

Plus tard, par donation du 4 février 1815, devant A. Larue, Michel Turgeon et son épouse cédèrent cette terre à leur fils majeur, Laurent Turgeon. Cette terre devait rester dans la famille Turgeon jusqu'en 1884.

##### B) Terre de 2 arpents à Saint-Michel (lot cadastral 238)

Suite à diverses transactions des 7 novembre 1782 et 5 février 1787, devant Riverin; et du 5 Juin 1796, sous seing privé, le fils Jean-Baptiste Turgeon devint propriétaire de l'arpent (58,5 mètre), du nord-est et des 5/7 Indivis de l'arpent (58,5 mètres), du sud-ouest .

Au contrat de mariage de son fils Jean-Baptiste, devant le notaire L. Turgeon, le 25 Janvier 1815, Jean-Baptiste, père, lui donna ce qu'il possédait de cette terre. Six ans plus tard, Jean-Baptiste Turgeon, fils, vendit son acquisition à Jean Audet, dit Lapointe, par contrat du 17 octobre 1821, devant le notaire A. Côté. Jean Audet Racheta ensuite les 2/7 indivis manquant, des héritiers Turgeon, par contrat du 31 mai 1822, devant le notaire A. Larue, et

devint ainsi l'unique propriétaire de la terre correspondant au lot cadastral 238 de Saint-Michel.

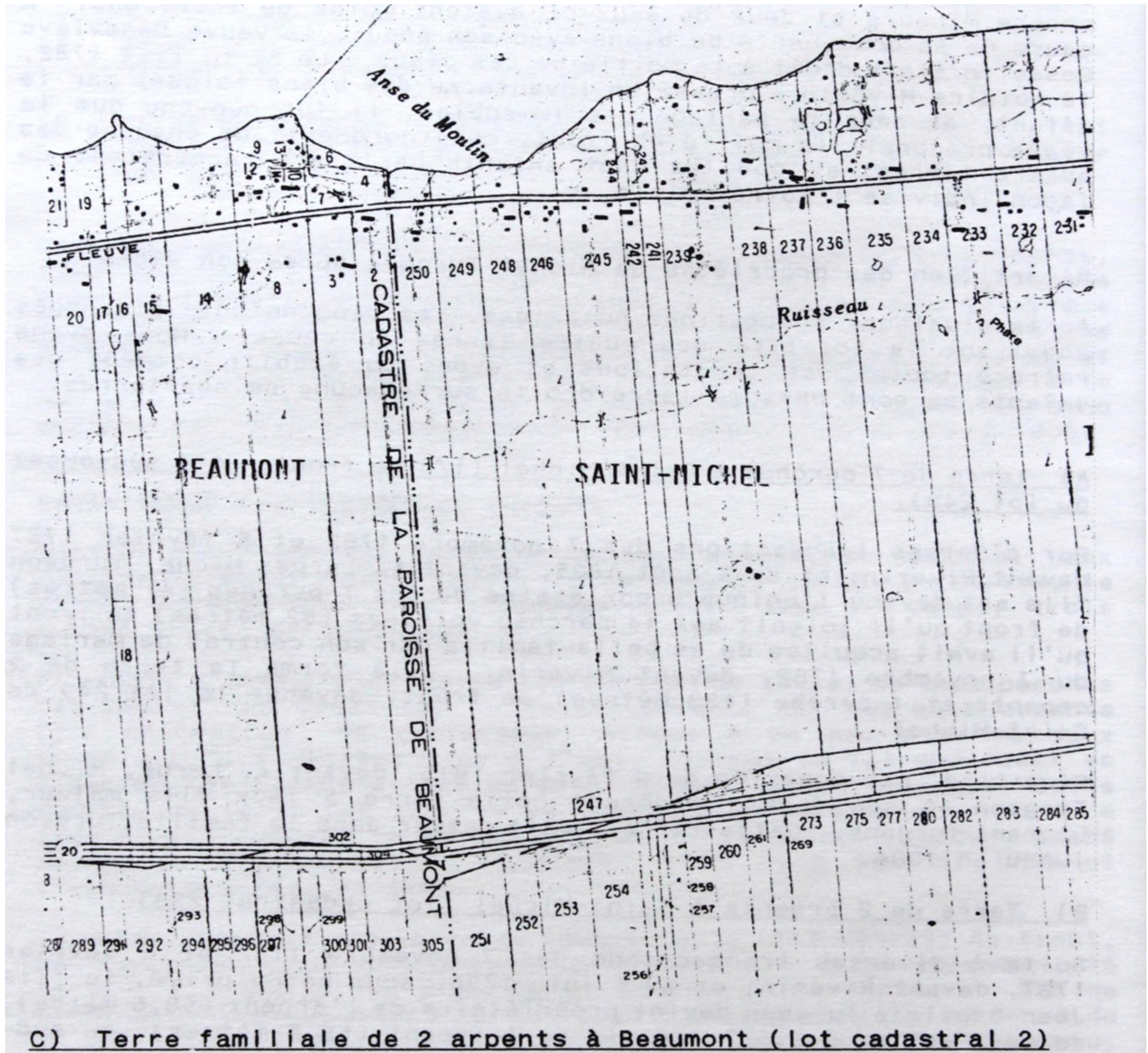

C) Terre familiale de 2 arpents à Beaumont (lot cadastral 2)

Par différentes transactions des 7 novembre 1782, 5 février 1787, 4 juillet 1789 et 19 janvier 1791, devant Riverin, et des 9 août 1805 et 8 avril 1806, devant Larue, le contrôle de cette terre de 2 arpents (117 mètres) passa en 1787 de la mère, à Agathe Turgeon, puis, après sa mort en 1789, à son frère Pascal Turgeon qui en devint l'unique propriétaire et demeura avec les obligations, envers le grand-père Gosselin, grevant cette terre depuis 1750.

En cédant ses droits sur cette terre à sa fille Agathe, au moment de son mariage en 1787, la mère Gosselin comptait continuer à habiter la résidence familiale avec sa propre famille comprenant encore de jeunes enfants, et la partager avec la nouvelle famille de sa fille. La mort prématurée d'Agathe, en 1789, changeait la situation. Pour éviter une cohabitation s'annonçant gênante tant pour elle que pour son jeune gendre, elle aurait fait en sorte que la terre passe à son fils Pascal, encore célibataire, avec qui il pourrait lui être plus facile de s'entendre.

Pascal Turgeon, qui se maria en février 1791 et n'eut pas d'enfant, donna ensuite la terre, par contrat du 4 octobre 1825, devant A. Larue, à son fils adoptif Louis, qui la vendit le 4 septembre 1833, devant le même notaire, à Joseph Moreau. La terre était alors dans la famille depuis exactement cent ans.

D) Terre de 4 arpents en la seigneurie de Livaudière. concession Ville-Marie.

Lors du règlement de la succession, la terre de quatre arpents en la seigneurie de Livaudière fut divisée en deux parts de deux arpents de front chacune.

Par contrats des 5 février 1787 et 4 juillet 1789, devant Riverin, la veuve Gosselin céda ses deux arpents (117 mètres), au Nord-est, à son fils Pascal Turgeon, qui les céda à son tour, deux ans plus tard, à son beau-frère François Poliquin.

Quant aux deux arpents (117 mètres) du sud-ouest, ils passèrent au Fils Antoine Turgeon. Par le 1/7 indivis hérité de son père et par l'acquisition des différentes parts de 1/7 échues à chacun de ses six frères et soeurs au moyen des contrats des 5 février 1787 et 2 juin 1789, devant Riverin, et du 9 août 1805, devant Larue, Il devint l'unique propriétaire de ces deux arpents (117 mètres) de terre de front, au troisième rang des concessions, appelé Ville-Marie, dans la partie sud-ouest de l'actuelle paroisse de Beaumont.

Remarques finales

Une analyse détaillée de chacune des transactions, par lesquelles les héritiers de Michel Turgeon ont cédé ou échangé entre eux leurs droits pour arriver aux résultats indiqués, aurait allongé indûment le présent article. Qu'il suffise de signaler qu'à cause de la description imprécise et un peu inhabituelle qu'elle donne des droits en cause, une personne non avertie n'aurait pu repérer ou situer avec précision les terres dont il était question. Il ne faut pas oublier, qu'à l'époque, les terres faisant l'objet de transactions notariées n'étaient pas encore identifiées par un numéro de cadastre correspondant à une surface bien délimitée sur le sol d'une localité, comme c'est le cas depuis 1881, de sorte qu'il n'est pas toujours facile de reconnaître le morceau de terrain visé par une transaction.



Comme par ailleurs Michel Turgeon a détenu, dans le territoire limité couvert par nos recherches, Jusqu'à trois terres qui représentent 20% de ce territoire et qui ont toutes été transmises à ses successeurs, par de pareils titres assez ambigus, entre ses héritiers, l'on comprendra que sa famille soit considérée comme une charnière importante dans le "débroussaillage" des propriétaires successifs de ces terres.

Par Guy St-Hilaire, m.g.a.

Michel Turgeon, marié à Geneviève Gosselin, était donc de la quatrième génération de cette lignée de Turgeon établie en terre d'Amérique, comme le démontre le tableau généalogique qui suit:

1ère génération

Charles Turgeon x Pasquière Lefebvre, m. vers 1648 au Perche, France

IIe génération

Zacharie Turgeon x Élisabeth Roy, m. 24-10-1691, Beauport

IIIe génération

Jean Turgeon x Marguerite Al laire/Dallaire, m. 23-11-1723, Québec

IVe génération

Michel Turgeon x Geneviève Gosselin, m. 19-01-1750, Beaumont

Ve génération

Michel Turgeon x Françoise Adam, m. 25-11-1782, Saint-Michel

VIe génération

Michel Turgeon x Julie Girard, m. 21-01-1812, Beaumont

Vile génération

Honoré Turgeon x Adélina Gagnon, m. 13-04-1863, Beaumont

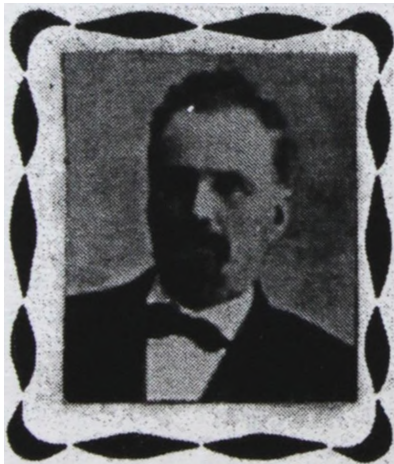

HONORE TURGEON  
Décédé à St-Michel de Bellechasse  
le 29 janvier 1917,  
à l'âge de 78 ans



DAME ADELINA GAGNON  
Épouse de Sieur Honoré Turgeon  
Décédée à Beaumont  
le 17 avril 1916  
à l'âge de 75 ans et 5 mois

Ville générât i on  
 Wilfrid Turgeon x Thérèse Roy (Le Roy), m. 23-10-1894, Beaumont<sup>1</sup>

IXe génération  
 Lucienne Turgeon<sup>2</sup> x Gérard Breton, m. 20-06-1938, Beaumont

L'ancêtre, Charles Turgeon, a épousé Pasquière Lefebvre, en France vers 1648. Il était le fils de Jean et de Seb. Léger, de Saint-Jean de Mortagne au Perche.

Charles, son épouse et les enfants quittaient Mortagne pour Larocheville, en 1662. De là, Ils s'embarquèrent pour le Canada, l'année suivante.

Il s'établit à Beauport où il travailla ferme pour défricher sa terre.

Après y avoir établi ses fils, la nostalgie de la mère patrie s'empara de Charles Turgeon. Il liquida ses affaires au pays, fit des arrangements avec ses fils, loua les propriétés qu'il n'avait pas vendues, et retourna en France avec son épouse en 1693.

L'honorable Louis-AdéIard Turgeon, est de la même lignée. Né à Beaumont, en 1863, il fit des études en droit à l'Université Laval. Il fut député de Bellechasse de 1890 à 1909, ministre et conseiller législatif. Il décéda à Québec le 17 novembre 1930.

Dans notre bulletin, du printemps 1990 (vol.2 no.2), nous avons présenté une courte biographie de cet illustre descendant de Charles Turgeon.

Son ascendance, pour les deux premières générations est identique à celle que nous venons de présenter. A compter de la troisième génération, son ascendance est la suivante:

IIIe génération  
 Louis Turgeon x Angélique Couture, m. 28-04-1728 à Beaumont

IVe génération  
 Antoine Turgeon x Dorothee Baucher dit Morency, m. 17-01-1763 à Beaumont

Ve génération  
 François Turgeon x Marie Prévost, m. 20-10-1812 à St-Charles

VIe génération  
 Damase Turgeon x Christine Turgeon, m. 22-07-1850 à Beaumont

VIIe génération  
 Hon. Louis-AdéIard Turgeon x Marie-Eugénie Samson, m. 19-07-1887 à Lévis

<sup>1</sup> Voir photo de famille sur la page couverture

<sup>2</sup> Mère de Fernand Breton de Beaumont

Un autre membre de cette grande et noble famille s'est illustré: Il s'agit de Elisabeth Turgeon, fondatrice et lère supérieure de la Congrégation des Soeurs de Notre-Dame du Saint-Rosaire à Rimouski.

Son ascendance pour les trois premières générations est identique à celle de l'honorable Louis-Adélard Turgeon. Comme le démontre le tableau qui suit, elle était de la VIIe génération des Turgeon en terre canadienne, tout comme l'Honorable Louis-AdéIard Turgeon.

#### IVe génération

François Turgeon<sup>1</sup> x Geneviève Baucher dit Morency, m. 23-01-1764 à Beaumont

#### Ve génération

Louis Turgeon x Marguerite Gravel, m. 29-01-1799 à Beaumont

#### VIe génération

Louis-Marc Turgeon x Angèle Labrecque le 27-02-1832 à Beaumont

#### VIIe génération

Elisabeth Turgeon, née le 7 février 1840, décédée à Rimouski le 17-08-1881

Elle fut la fondatrice et la lère supérieure de la Congrégation des SS de Notre-Dame du Saint-Rosaire, Rimouski.



*Elisabeth Turgeon*  
(Mère Marie-Elisabeth)  
FONDATRICE ET PREMIÈRE SUPÉRIEURE  
DE LA CONGRÉGATION  
DES SS DE N.-D. DU SAINT-ROSAIRE,  
RIMOUSKI, CANADA.  
1840-1881

Contribution de:

Rosaire St-Pierre  
Roger Patry  
Fernand Breton

► "BELLECHASSE TIRÉ DE L'OUBLI "

UNE NOUVELLE RUBRIQUE S'AJOUTE À NOTRE BULLETIN

C'est avec gentillesse et empressement, qu'une de nos membres, Mme Aline Bernier-Asselin, de Québec, apporte sa contribution à notre bulletin.

Mme Bernier-Asselin lira pour nous les Journaux publiés il y a 50 ans et reproduira, textuellement, un certain nombre d'articles concernant plusieurs paroisses de Bellechasse. Nul doute que cela saura vous plaire.

Étant donné que Mme Bernier-Asselin a commencé ses lectures en 1992, elle a lu les Journaux de 1942. En 1993, elle lira ceux de 1943 et nous fera part de ses meilleures découvertes.

Merci, Mme Bernier-Asselin, de votre généreuse contribution.

Fernand Hélie dit Breton

C'EST À VOIR...

CENTRE D'INTERPRÉTATION DU  
PARC DES CHAMPS DE BATAILLE

Ne manquez pas de visiter ce Centre d'interprétation situé au Pavillon Baillargé (ancienne prison), Musée du Québec. Accès par le stationnement du Musée.

Horaires: Du mardi au dimanche de 10 h à 17 h 45  
Le mercredi de 10 h à 21 h 45

Allez découvrir l'histoire des plaines d'Abraham, de la Nouvelle-France à aujourd'hui. Vous apprendrez entre autres, où était située la butte à Nepveu, où fut pendue Marie-Joséphite Corriveau, le 18 avril 1763.

Les plus récentes techniques audio-visuelles sont à la disposition des visiteurs.

L'entrée est libre.

## RECHERCHE: Aline Bernier-AsseIn

## SAINT-RAPHAËL - UNE SKIEUSE SE FRACTURE UN BRAS

(D.N.C.) Mlle Françoise Labrecque, étudiante au couvent de Lauzon, fille de M. et Mme Gérard Labrecque, s'est fracturée le bras gauche au cours d'une excursion de ski. Mlle Labrecque a été transportée à l'hôpital où elle se remet de son accident. Elle devra toutefois prendre une vacance prolongée.

\_\_\_\_\_ (Le Soleil, 5 janvier)

## SAINT-LAZARE - MORT DU DOYEN

(D.N.C.) La mort vient d'enlever à l'affection des siens M. André Mercier, décédé mardi matin, le 6 janvier, à la résidence de son fils M. Mizaël Mercier, propriétaire de l'hôtel Moderne de St-Lazare. Feu M. Mercier était un citoyen Intègre et un bon catholique. M. Mercier est décédé à l'âge de 95 ans et 5 mois. Il était estimé de tous. Par son âge avancé, M. Mercier était le doyen des paroissiens de St-Lazare.

Lui survivent plusieurs enfants: Émile, de Palmarolle; Joseph, de St-Magloire; Mizaël, de St-Lazare; Mmes Alfred Mercier (Marie), de St-Luc; Alphone Chabot (Philippine), de St-Luc; OVII a Lacroix (Hénédine), de Standon; Jos Marcoux (Ernestine), de Thetford-Mines; Diogène Moussette (Marianne), de Thetford-Mines. Il était le beau-frère de M. Noël Bilodeau et de Mme Vve Jos Mercier, de St-Lazare.

Il laisse aussi plusieurs petits-enfants, arrière-petits-enfants, neveux et nièces.

Les funérailles auront lieu vendredi matin, le 9 Janvier, en l'église paroissiale de St-Lazare, à 9 heures, a.m.

A la famille en deuil, nous offrons nos sincères sympathies.

(Le Soleil, 7 janvier)

## SAINT-NÉRÉE - DIVERS

(D.N.C.) Statistiques: - Dans le cours de l'année 1941, il y a eu 36 baptêmes, 13 mariages et 12 sépultures dont 7 d'adultes et 5 d'enfants.

BAPTÊMES: À M. et Mme Joseph Lemelin est né un fils, baptisé sous les noms de Joseph-Gilles-Armand. Parrain et marraine: M. et Madame Armand Larochelle, de St-Gervais, oncle et tante de l'enfant.

BEAU SUCCÈS: Le "EUCHRE" organisé au profit de l'église a rapporté la somme nette de 58 \$. Merci aux organisateurs et donateurs.

GRATIFICATION: Mlle Germaine Asselin, institutrice, a reçu, par l'entremise de M. l'inspecteur Godbout une prime de 20 \$, pour succès dans l'enseignement. Nos félicitations.

\_\_\_\_\_ (L'Action catholique, 8 janvier)

#### HONFLEUR - ÉLU MARGUILLER

(D.N.C.) M. Émile Paré a été nommé marguillier en remplacement de M. Charles Marceau, sortant de charge. Les autres marguilliers sont: MM. Edouard Forgues qui devient marguillier en charge et Pierre Dion.

(Le Soleil, 13 janvier)

#### BEAUMONT - ÉLECTIONS MUNICIPALES

M. Raymond Chabot a été réélu, M. Adrien Ouellet, du bas du village, a été élu ainsi que M. Joseph Labonté, du rang Ville-Marie.

(Le Soleil, 15 janvier)

#### SAINT-CAMILLE - NOUVEAUX MARGUILLIERS

M. Israël Gagnon a été élu marguillier en remplacement de M. Roméo Fortin, sortant de charge.

M. Louis Mercier a été élu marguillier pour remplacer M. Polydore Labbé, qui a donné sa démission pour cause de maladie. Nos félicitations.

(Le Soleil, 15 Janvier)

#### SAINT-GERVAIS - PASTEUR A L'HÔPITAL

(D.N.C.) M. le curé J-Baptiste Leclerc est allé à l'hôpital de l'Enfant-Jésus, où il a subi une intervention chirurgicale. Son état est très satisfaisant. Nous lui souhaitons un prompt rétablissement.

(L'Action catholique, 28 Janvier)

\* En 1942, le coût d'un exemplaire du journal était de 3 centimes.

Les textes ci-dessus recueillis par Mme Bernier-Asselin sont reproduits tels quels.

## BIBLIOTHÈQUE GÉNÉALOGIQUE ITINÉRANTE (B.G.I.)

Qu'est-ce que la bibliothèque généalogique itinérante?

C'est un ensemble de répertoires de mariages, de même qu'une documentation de support pertinente, que la Société historique de Bellechasse a acquis et qu'elle veut mettre à la disposition de ses membres, par alternance, dans les diverses bibliothèques municipales du comté.

L'objectif est de fournir une documentation de base aux personnes intéressées à s'initier à la généalogie et à l'histoire de leur famille.

En fait, la Société historique de Bellechasse est maintenant en possession des répertoires des mariages de toutes les paroisses et comtés suivants:

***BELLECHASSE - MONTMAGNY - L'ISLET - BEAUCE - DORCHESTER -  
FRONTENAC - LÉVIS - ÎLE D'ORLÉANS - CHÂTEAU-RICHER***

soit près de 125 paroisses de Bellechasse et des environs.

Ces répertoires sont accompagnés d'un certain nombre de volumes et documents de support qui ont pour objet de faciliter la tâche des chercheurs(euses).

Nous faisons de cette documentation une bibliothèque généalogique "itinérante" car elle fera, en définitive, le tour des paroisses de Bellechasse qui peuvent offrir un minimum de facilité pour accueillir la "B.G.I."

À compter de l'inauguration Jusqu'à la fin de l'année 1993, la B.G.I. sera à la bibliothèque Luc Lacourcière de Beaumont. Après cette période de "rodage", la B.G.I. déménagera ses pénates dans une autre paroisse pour les mois de Janvier à juillet 1994 et dans une autre paroisse de Juillet à décembre 1994; c'est-à-dire assez longtemps dans chacune des paroisses pour permettre la recherche sans se sentir bousculé par le temps.

Compte tenu de l'intérêt manifesté par le milieu, la Société historique de Bellechasse, selon ses possibilités financières, ajoutera à cette documentation, d'autres répertoires et une documentation de support supplémentaire susceptible de faciliter les recherches.

Bien que nous ayons la certitude que cette documentation réponde à plusieurs de vos questions, nous n'avons cependant pas la prétention qu'elle répondra à toutes les questions des chercheurs et chercheuses. Dans certains cas, il faudra poursuivre la recherche aux archives nationales (pavillon Casault à l'Université Laval), à la Société de généalogie de Québec et peut-être ailleurs. Nous vous guiderons au meilleur de notre connaissance.

Rechercher ses origines, ses ancêtres, c'est faire de la recherche historique. C'est aussi une excellente façon de se familiariser avec l'histoire de sa famille.

Pour remonter sa généalogie, écrire l'histoire de sa famille, il n'est pas nécessaire d'être historien ou écrivain. Cela est à la portée d'à peu près tout le monde. Des écoliers Jusqu'aux gens du troisième âge, tous éprouveront beaucoup de plaisir et de satisfaction dans ce travail, ce passe-temps enrichissant.

La Société historique de Bellechasse croit que l'on peut ainsi développer chez nos Jeunes le sentiment d'appartenance, le respect du patrimoine et valoriser l'apprentissage de l'histoire.

Chez les moins jeunes, la pratique de cette discipline, sera un excellent exercice de mémoire, de réflexion, de développement de la pensée. Voilà un bon moyen de rester jeune et alerte d'esprit.

L'entente intervenue avec la direction de la Bibliothèque Luc Lacourcière, de Beaumont, prévoit que cette documentation est accessible:

aux membres de la Société historique de Bellechasse (sur présentation de leur carte de membre);

aux abonnés de la bibliothèque;

aux résidents de la paroisse desservie par la bibliothèque.

Fernand Hélie dit Breton

#### AVIS DE RECHERCHE

Vous êtes une famille du comté? Vous connaissez votre ascendance ainsi que quelques faits historiques s'y rattachant? Faites parvenir le tout à la Société historique de Bellechasse, C.P. 96, St-Lazare, Bellechasse, GOR 3J0;

ou communiquez avec: Fernand Hélie dit Breton  
Tél.: 833-7660

Nous pourrions éventuellement en faire la publication dans ce bulletin.



LA SOCIÉTÉ HISTORIQUE DE BELLECHASSE  
DE CONCERT  
AVEC  
LA BIBLIOTHÈQUE LUC LACOURCIÈRE, BEAUMONT  
INAUGURE LA BIBLIOTHÈQUE GÉNÉALOGIQUE ITINÉRANTE

DATE:           Dimanche, le 28 mars 1993

HEURE:         14 heures

ENDROIT:      Bibliothèque Luc Lacourcière  
64, rue du Domaine  
Beaumont (voisin de l'église)

PROGRAMME

- 14 h           Ouverture par le président de la Société historique de Bellechasse, M. Fernand Breton;
- 14 h 05       Mot de bienvenue par M. André Goulet, maire de Beaumont;
- 14 h 10       Explications:
- buts et objectifs de cette bibliothèque;
  - son contenu (présent et à venir);
  - exemple en cours;
  - documentation de support;
  - itinéraire et accessibilité;
  - personnes ressources;
  - le mot de Rosaire.
- 14 h 30       Présentation, sur tableau, d'un exemple de ce que l'on peut faire avec ces ressources:
- comment aller plus loin;
  - lignée ascendante / descendante;
  - règlements;
  - signature de l'entente.
- 15 h 15       Café et échanges

BIENVENUE À TOUTES ET À TOUS!

ON FÊTE LES 50 ANS DE LA CAISSE POPULAIRE DE SAINT-VALLIER

Le dimanche du 15 novembre 1992 marquait le 50e anniversaire de fondation de la caisse populaire de Saint-Vallier.

On a fêté cela dignement. D'abord par une célébration eucharistique qui nous rappelait la tradition religieuse qui prévalait au début des années 1940 (soutane, surplis, aube, barrette, Kirié, Gloria, Pater Noster... Après le magnificat d'Action de Grâces, la fête se continua à la sal le paroissiale décorée aux couleurs de la Fédération des caisses populaires du Québec.

Dans son allocution, madame Alice Blouin, présidente du conseil d'administration, a rappelé à la mémoire des assistants, le travail des ouvriers de la 1re heure: le Dr J.-G. Darveau, MM. Eugène Breton, G.-Albert Gourgues, Camille Brisson, Léopold Aubé, M. et Wne Robert Goupil.

Mme Blouin a fait état des débuts où une boîte vide de cigare servait de tiroir-caisse. Elle a aussi parlé du coffre-fort payé 75 \$, en 1944. Elle a souligné la progression qui fut continue et constante au point d'atteindre l'actif actuel de 12,2 millions par 1 374 sociétaires.

Messieurs Eugène Turmel, secrétaire général de la Fédération des Caisses populaires Desjardins; le curé Roland Lord; André Rochefort et Jean-Marc Corriveau, respectivement maires de la paroisse et du village de Saint-Vallier; Lucien Dion, directeur actuel de la Caisse, ont successivement pris la parole pour remercier, féliciter, rendre hommage. Nous sommes persuadés que ce passé digne de mention est le présage d'un brillant avenir.

BON ANNIVERSAIRE  
ET BRAVO AUX  
FONDATEURS, AUX  
ADMINISTRATEURS,  
AUX SOCIÉTAIRES,  
QUI ONT PORTÉ LA  
CAISSE POPULAIRE  
DE SAINT-VALLIER  
À UN TEL NIVEAU  
DE RÉUSSITE !



LA SOCIÉTÉ  
HISTORIQUE DE  
BELLECHASSE,



N. Jean-Marc Corriveau, maire de St-Vallier village  
H. Eugène Turmel, sec. gén. de la Féd. des Caisses Desjardins  
Madame Alice Blouin, prés. du conseil d'administration  
L'abbé Roland Lord, H. André Rochefort, maire de la paroisse  
et le directeur, H. Lucien Dion

par Fernand Hélie dit Breton

ASSEMBLÉE GÉNÉRALE ANNUELLE  
AVIS DE CONVOCATION

Par la présente, vous êtes convoqués à l'assemblée annuelle des membres de la Société historique de Bellechasse, qui se tiendra le 18 avril 1993 à 14 heures au Collège de St-Damien (75, rue St-Gérard).

ORDRE DU JOUR

1. CONSTATATION DU QUORUM;
2. OUVERTURE DE L'ASSEMBLÉE;
3. NOMINATION D'UN(E) PRÉSIDENT(E) ET D'UN(E) SECRÉTAIRE D'ASSEMBLÉE;
4. LECTURE ET ADOPTION DE L'ORDRE DU JOUR;
5. LECTURE ET ADOPTION DU PROCÈS-VERBAL DE L'ASSEMBLÉE GÉNÉRALE DU 26 AVRIL 1992;
6. RAPPORT DU PRÉSIDENT;
7. RAPPORT DU TRÉSORIER;
8. RAPPORT DU VÉRIFICATEUR;
9. NOMINATION D'UN(E) VÉRIFICATEUR(TRICE) POUR L'ANNÉE 1993;
10. ÉLECTION DES NOUVEAUX ADMINISTRATEURS;
11. MODIFICATION AUX RÈGLEMENTS GÉNÉRAUX: COTISATION ANNUELLE À COMPTER DU 1<sup>er</sup> JANVIER 1994;
12. DIVERS;
13. LEVÉE DE L'ASSEMBLÉE.

André Beaudoin  
Secrétaire

## RÈGLEMENTS GÉNÉRAUX

## MODIFICATION

## ARTICLE 11-2 : COTISATIONS

RÈGLEMENT ACTUEL

Tous les membres (à l'exception des membres d'honneur) devront payer une cotisation annuelle. La cotisation annuelle est établie à 10 \$ pour un individu, 25 \$ pour un organisme et 15 \$ pour un abonnement famille. La cotisation sera payable dans les 4 premiers mois de l'exercice financier.

MODIFICATION PROPOSÉE

Tous les membres (à l'exception des membres d'honneur) devront payer une cotisation annuelle. À compter de 1994, cette cotisation annuelle est établie à 12 \$ pour un individu, 16 \$ pour un abonnement famille et 25 \$ pour les entreprises et organismes. La cotisation sera payable dans les 4 premiers mois de l'exercice financier.

DONS REÇUS DE NOS MEMBRES:

Frère Lucien Bilodeau	5,00\$
Raynald Blouin	20,00\$
Solange Frenette	5,00\$
Claude Lachance	10,00\$
Edward Walsh	10,00\$
Yolande Tanguay	10,00\$
André Beaudoin	10,00\$
Benoit Lacroix, o.p.	10,00\$
Aline Bernier-Assellin	5,00\$
Rosaire St-Pierre	10,00\$

***Merci à nos généreux donateurs!***

## LES VOITURES À CHEVAUX AU QUÉBEC

LA TRAÎNE À EAU ET  
LA TRAÎNE À BÂTONS

Bientôt, ce sera le temps de sucres. Un moment privilégié pour apprécier notre patrimoine végétal. Saviez-vous que Ton doit la cueillette de l'eau d'érable aux Amérindiens? Par la suite, les habitants ont raffiné cette pratique en faisant bouillir l'eau pour la transformer en sirop, puis en tire. L'exploitation de l'eau d'érable a nécessité le développement d'outils tels que des chaudières, des chalumeaux, des moules et même l'adaptation de véhicules hippomobiles.

La traîne à eau connue aussi sous le nom de chienne à eau d'érable, "Gabold", "gabord", traîne à eau d'érable, traîneau d'érablière ou encore sleigh de cabane en est un exemple. Son nom évoque l'usage auquel elle est destinée. C'est au cours du XIX<sup>e</sup> siècle que les cultivateurs commencent à employer cette voiture. Ceux-ci mettent l'eau dans un tonneau placé à la verticale ou à l'horizontale; dans ce dernier cas, il est retenu par quatre petits poteaux ou par des supports évidés en demi-cercle qui épousent la configuration du tonneau. La traîne à eau se distingue principalement par la forme de ses patins. Au printemps, la neige commence à fondre et rend l'utilisation des voitures traînantes plus difficiles. Afin de pouvoir circuler aisément avec la traîne à eau, on l'a munie de larges patins.

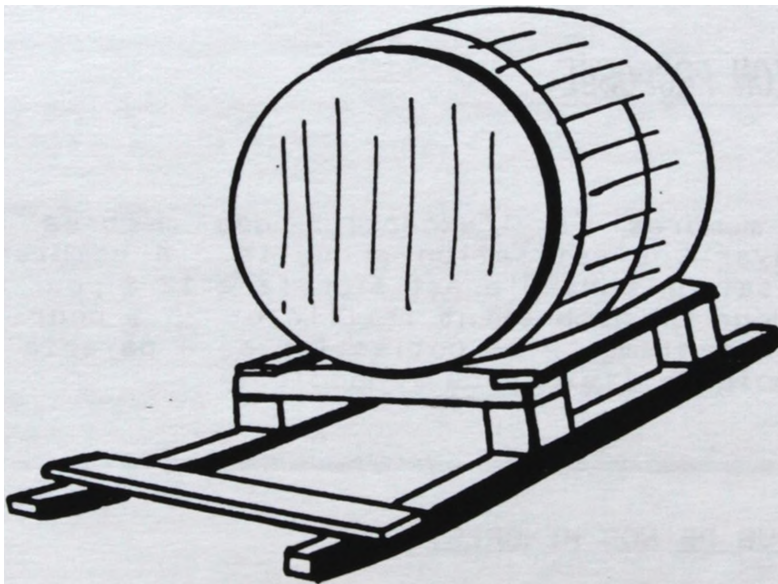

Traîne à eau

Au temps des sucres, le cultivateur peut aussi employer une autre sorte de voitures à chevaux: la traîne à bâtons. Ce véhicule hippomobile, contrairement à la traîne à eau, est un moyen de transport versatile. Apparaissant au cours du régime français, il est employé aussi bien pour aller au marché, à l'église, aux rencontres de familles que pour transporter du bois ou un quart d'eau d'érable (récipient de 25 gallons). Ce qui caractérise cette voiture, comme son nom l'indique, se sont ses bâtons verticaux. Ceux-ci servent à retenir la charge contenue dans le véhicule et de point d'appui pour ses occupants.

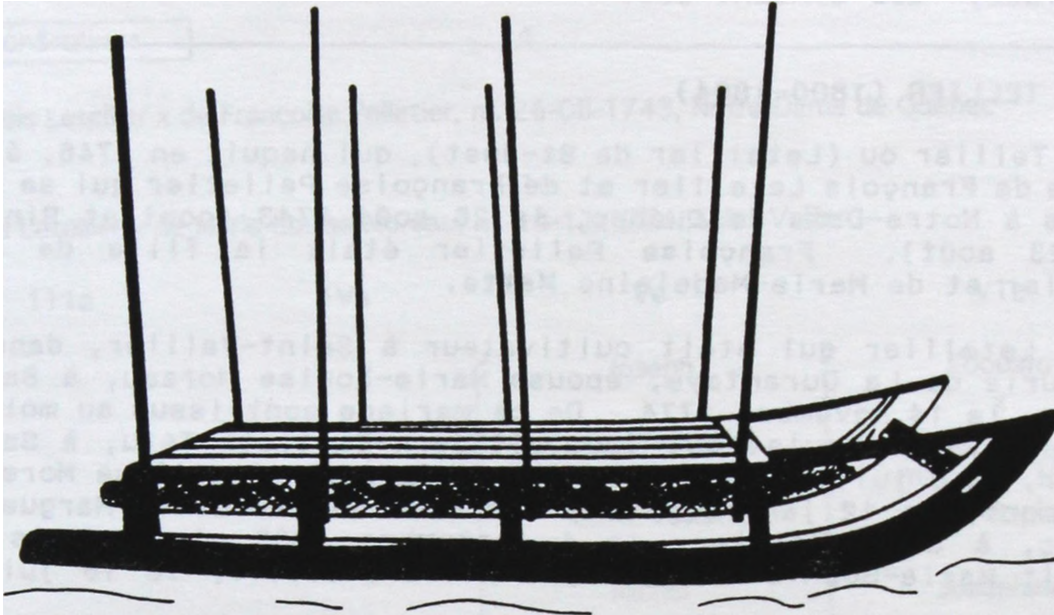

Traîne à bâtons

Aujourd'hui le transport de l'eau d'érable se fait souvent par des procédés plus modernes. Toutefois, on rencontre encore des cultivateurs et des acériculteurs qui utilisent des voitures à chevaux que ce soit pour la pratique ou l'image folklorique qu'elles projettent.

Claude Corriveau, ethnologue

Auteure du livre: Les voitures à chevaux au Québec, éd. du septentrion, 1991

Le musée des voitures à chevaux de Bellechasse inc. est situé au 293 boul. Saint-Vallier à Saint-Vallier.

## **LA SOCIÉTÉ HISTORIQUE DE BELLECHASSE**

**VISE À DÉVELOPPER UN SENTIMENT D'APPARTENANCE  
 AU NIVEAU DE LA POPULATION DE BELLECHASSE,  
 EN ÉVEILLANT ET SOUTENANT L'INTÉRÊT  
 DE NOTRE POPULATION,  
 POUR LES ÉVÉNEMENTS ET FAITS HISTORIQUES  
 AYANT MARQUÉ LA NAISSANCE ET LE  
 DÉVELOPPEMENT DE NOTRE RÉGION.**

LES DÉPUTÉS DE BELLECHASSE À LA CHAMBRE D'ASSEMBLÉE DU BAS-CANADA  
(1792-1838) QUI ÉTAIENT-ILS?

MICHEL TELLIER (1800-1804)

Michel Tellier ou (Letellier de St-Just), qui naquit en 1746, était le fils de François Letellier et de Françoise Pelletier qui se sont épousés à Notre-Dame de Québec, le 26 août 1743 (contrat Pinguet N.P. 23 août). Françoise Pelletier était la fille de Noël Pelletier et de Marie-Madeleine Matte.

Michel Letellier qui était cultivateur à Saint-Vallier, dans la Seigneurie de La Durantaye, épousa Marie-Louise Moreau, à Saint-Vallier, le 14 novembre 1774. De ce mariage sont issus au moins 4 enfants: Marie-Louise qui épousait Jean-Baptiste Têtu, à Saint-Vallier, le 8 Juillet 1793; Michel qui épousait Angélique Morency, à Beaumont, le 12 janvier 1802; Eustache qui épousait Marguerite Leclerc, à Saint-Vallier, le 4 septembre 1809 et François qui épousait Marie-Sophie Casgrain, à Rivière-Ouelle, le 15 Juillet 1814.

Ce dernier, François, était notaire et le père de Luc Letellier de St-Just, qui fut lieutenant-gouverneur de la province de Québec de 1876 à 1879.

Michel Letellier fut élu député de Hertford (Bellechasse) et il siégea à la chambre d'assemblée du Bas-Canada, du 28 Juillet 1800 au 13 Juin 1804.

Après le décès de sa première épouse, il épousa en secondes noces, Hélène Latulippe, à Saint-Michel, le 14 novembre 1808. Il mourut tragiquement en octobre 1834, à l'âge de 88 ans. C'est dire qu'il était un vieillard. Il périt dans les flammes en voulant éteindre le feu qui s'était communiqué au lin que l'on était à préparer chez lui.

Michel Letellier qui était de la 2e génération des Letellier, en Nouvelle-France (Canada), était l'arrière-arrière-grand-père de plusieurs familles de Letellier que J'ai connues à Saint-Vallier dont :

Léon, Gabriel, Wilfrid et Eugène Letellier qui, en 1908 épousait Ludivine Catellier, la soeur de ma grand-mère; et d'autres que je n'ai pas connus tels que:

Edouard qui a épousé Angéline Bélanger à Saint-Raphael en 1884; Joséphine qui a épousé Théophile Breton à Saint-Vallier en 1881.

Fernand Hélie dit Breton

Sources:            Législateurs du Bas-Canada (1760-1867) par F.J. Audet.  
                      Généalogie des familles de Bellechasse par Eloi-Gérard Talbot

Génération

Ie

François Letellier x de Françoise Pelletier, m. 26-08-1743, Notre-Dame de Québec

IIe

Michel Letellier x de Marie-Louise Moreau, m. 14-11-1774, Saint-Vallier

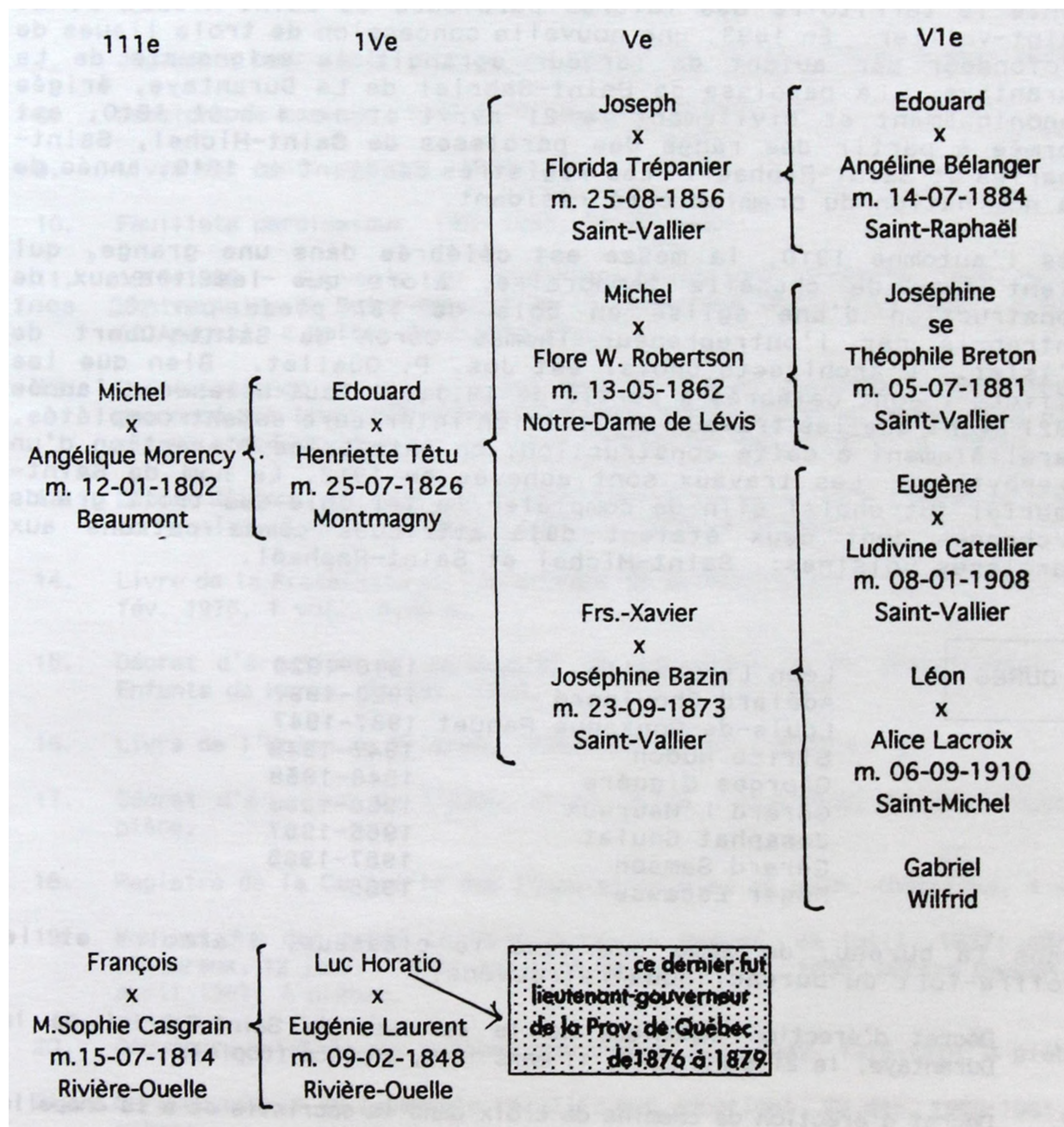



## LES TRÉSORS CACHÉS DES ARCHIVES DE LA PAROISSE DE SAINT-GABRIEL DE LA DURANTAYE

### HISTORIQUE

Le 29 octobre 1672, Olivier Morel de La Durantaye reçoit une seigneurie de deux arpents de front sur le fleuve par autant de profondeur en récompense de sa loyauté et des succès des missions qui lui avaient été confiées. Cette concession représente le territoire des futures paroisses de Saint-Michel et de Saint-Vallier. En 1693, une nouvelle concession de trois lieues de profondeur par autant de largeur agrandit la seigneurie de La Durantaye. La paroisse de Saint-Gabriel de La Durantaye, érigée canoniquement et civilement le 21 avril et le 4 août 1910, est formée à partir des rangs des paroisses de Saint-Michel, Saint-Charles et Saint-Raphaël. Les registres débutent en 1910, année de la nomination du premier curé résidant.

Dès l'automne 1910, la messe est célébrée dans une grange, qui tient lieu de chapelle temporaire, alors que les travaux de construction d'une église en bois de 137 pieds par 60 sont entrepris par l'entrepreneur Thomas Caron de Saint-Aubert de L'Islet. L'architecte choisi est Jos. P. Ouellet. Bien que les offices y sont célébrés à partir de 1911, il faut attendre l'année 1921 avant que les travaux de finition intérieure soient complétés. Parallèlement à cette construction, on entreprend l'érection d'un presbytère. Les travaux sont achevés en 1912. Le nom de Saint-Gabriel fut choisi afin de compléter la trilogie des trois grands archanges dont deux étaient déjà attribués comme patrons aux paroisses voisines: Saint-Michel et Saint-Raphaël.

### CURÉS

Léon Larochelle	1910-1923
Adélarde Chouinard	1923-1937
Louis-de-Gonzague Paquet	1937-1947
Sirice Hudon	1947-1948
Georges Giguère	1948-1958
Gérard L'Heureux	1958-1965
Josaphat Goulet	1965-1967
Gérard Samson	1967-1985
Roger Laçasse	1985-

Dans le bureau, de même que dans le classeur, l'armoire et le coffre-fort du bureau, nous retrouvons:

1. Décret d'érection canonique de la paroisse de Saint-Gabriel de la Durantaye, le 21 avril 1910, 11 mars 1949, 1 pièce (copie).
2. Décret d'érection de chemins de croix dans la sacristie et à la chapelle du couvent, 31 Janv. 1923, 17 fév. 1945, 2 pièces.
3. Documents relatifs à des bénédictions de voitures et de maisons, 1968

4. Diplômes d'authenticité de reliques de sainte Gabrielle, saint Anatole, sainte Anne, sainte Agnès, sainte Agathe, saint Cyrille, saint Antoine, saint Alphonse, sainte Rose, saint Lin, sainte Thérèse, saint Clément, saint André, sainte Croix, Bienheureuse Vierge Marie, 29 Juill. 1940, 17 pièces. Une partie des 41 reliques sont conservées à l'église.
5. Registres de baptêmes, mariages et sépultures, 1er août 1910-1987, 4 vol.
6. Index des registres des baptêmes, mariages et sépultures, 1910-1987, 1 vol.
7. Jugements pour rectification des registres, 28 nov. 1974, 2 fév. 1979.
8. Dossiers de mariage, 1943-1974, 350 pièces environ.
9. Livre des confirmations, 1913-1986, 1 volume.
10. Feuilletts paroissiaux, 1968-1986, 19 volumes.
11. 1910-1985 - Souvenir du diaporama historique présenté lors du 75e anniversaire de Saint-Gabriel de La Durantaye le 28 juin 1985. 1 pièce (27 pages), 4 boîtes de diapositives.
12. Correspondance et discours relatant la vie de Augustin Norbert Morin, prononcé par l'honorable Onésime Gagnon à l'occasion du dévoilement d'une plaque commémorative sur la terre natale, 22 fév. [19??], 4 pièces.
13. Décret d'érection, dépliant et correspondance relative à l'Archiconfrérie du Rosaire, 5 avril, 9 août, 1er oct. 1923, 6 pièces.
14. Livre de la Fraternité du Tiers-Ordre de Saint-François, 18 nov. 1924 - 13 fév. 1976, 1 vol., 0,02 m.
15. Décret d'érection et cérémonial de réception de la Congrégation des Enfants de Marie, 24 nov. 1924.
16. Livre de l'Union de Prières, 1938-1955, 1 vol., 0,03 m.
17. Décret d'érection de l'Association de la Tempérance, 24 fév. 1939, 1 pièce.
18. Registre de la Confrérie des Scapulars Bleu et Noir, 1939-1948, 1 vol.
19. Nominations des curés Louis-de-Gonzague Paquet, 29 Juill. 1937; Gérard L'Heureux, 12 juill. 1958; Josaphat Goulet, 7 oct. 1965; Gérard Samson, 12 avril 1967, 4 pièces.
20. Documents relatifs aux visites pastorales, oct. 1942, 1975-1978, 4 pièces.
21. Correspondance et jugements relatifs aux adoptions, 23 déc. 1955-1981, 12 pièces.
22. Serments de bonne administration des marguilliers, 1er Janvier 1972-1985.

23. Jugement judiciaire reconnaissant un droit de propriété et impliquant la fabrique, 26 août 1974, 1 pièce.
24. Contrat de vente d'un terrain par Joseph Montminy à la Corporation archiépiscopale de Québec, 21 sept. 1910, 1 pièce.
25. Documents relatifs à des travaux de réparation à l'église et au presbytère (requête, approbation de l'évêché, correspondance, procès-verbal, plan, résolutions, notes, factures), mars 1938-1943, 1960, 1979, 1982, 60 pièces.
26. Documents relatifs à des travaux d'agrandissement et de rénovation de la salle paroissiale (devis et plans, notes, factures), 1984-1985, 2 cahiers (79 pages), 35 pièces.
27. Documents relatifs à l'isolation de l'église (plan à main levée, factures, correspondance, avis), 1983, 11 pièces.
28. Plans du cimetière, 1921, 1 pièce, s.d.<sup>1</sup>, 2 pièces.
29. Photographies (crèches, église, parade, village, couvent, presbytère, école de rang), s.d., 44 pièces.
30. Prévisions budgétaires, 1978-1988, 11 pièces.
31. Inventaire des biens de l'église, 29 mars 1965, 1 pièce.
32. Liste des tarifs des baptêmes, mariages et sépultures, ca<sup>2</sup> 1930, 1 pièce.
33. Livre des dépôts funéraires, 1972-1980 et des emprunts, 1968-1987, 1 vol.
34. Livre des mariages, 1980-1985, 1 vol., 0,03 m, armoire, bureau.
35. Règlements du cimetière, 6 déc. 1937, 2 pièces.
36. Diplôme de zélateur de la garde d'honneur du curé Paquet, 18 nov. 1942.
37. Protocole d'entente entre la fabrique et la corporation municipale pour utiliser l'eau de l'étang en cas d'incendie, 22 août 1978, 1 pièce.
38. Contrats d'engagement de la ménagère, 1979-1984, 4 pièces.
39. Documents relatifs à un projet de coopérative d'habitation (correspondance, procès-verbaux), mars-avril 1983, 20 pièces.

Dans l'armoire, le classeur et le bureau de la chambre au 1er étage, nous retrouvons:

1. Livres de prônes, 1923-1965, 7 vol., 0,25 m.
2. Livres des bancs, 1912-1975, 1980-1987, 5 vol., 0,13 m.

<sup>1</sup> s.d.: sans date

<sup>2</sup> c.a.: autour de, approximativement

3. Rapports de paroisse, 1923-1961, 39 pièces.
4. Recensement, 1958-1987, 2 vol., 1 liasse, 0,155 m.
5. Diplôme et livre de l'Apostolat de la Prière, 12 juill. 1939, 4 vol.
6. Documents relatifs au Cercle Lacordaire (diplôme de mérite, correspondance, dépliants, livres de comptes, des "Intentions"), 1947-1966, 50 pces env.
7. Livre de la Confrérie des Dames de Sainte-Anne, 23 sept. 1956-1977, 1 vol.
8. Registres des délibérations de la fabrique, 1910-1987, 5 vol.
9. Doc. relatifs à des travaux de peinture à l'église (corr., soumissions, contrat, p.-verbal., livre des contributions), 1959, 1975-1978, 11 pièces.
10. Cadres souvenirs des curés et des paroissiens, sans date, 6 pièces.
11. Rapports financiers, 1974-1985, 11 pièces.
12. Livres des recettes et dépenses, 1910-1923, 1928-1983, 1986-1987, 5 vol.
13. Livres des emprunts, 1912-1947, 1953-1971, 5 vol.
14. Livre de la première répartition, 1920-1922.
15. Livres des services et mariages, 1949-1987, 2 vol.
16. Livres du cimetière, 1943-1987, 2 vol.
17. "Grand livre", 1947, 1 vol.



LE PRESBYTÈRE

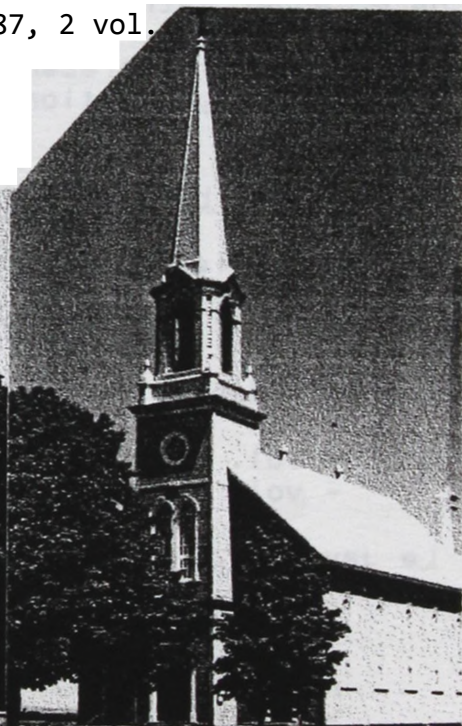

L'ÉGLISE PAROISSIALE

SOURCES: Archives paroissiales de la Côte-du-Sud (Inventaire sommaire par Diane Saint-Pierre et Yves Hébert - Institut Québécois de recherche sur la culture)

## COURRIER DE LA BIBLIOTHÈQUE

Acquisitions:

La colonisation. Dorchester, Bellechasse, Montmagny, L'Islet et Kamouraska par Eugène Rouillard (sous la direction de l'Honorable A. Turgeon, 1901 ).

Saint-Michel de la Durantaye, (notes et souvenirs), 1678-1929, par le Rév. Père Marie-Antoine, o.f.m.

Dons de volumes:

De Mme Aline Bernier-Asselin:

La Revue Électorale, (l'élection de 1792), publiée par le directeur général des élections, 1992.

La Revue électorale (l'élection du 17 août 1936), publiée par le directeur général des élections, 1992.

De M. Roger Patry:

Le Chien d'Or (présenté par Roger Lemelin), Tomes 1 et 2, par William Kirby, éditions Stanké, 1989

Échanges de bulletins (histoire et généalogie):

La Seigneurie de Lauzon:(Bulletin de la Société d'histoire régionale de Lévis)

- no 47, automne 1992.

L'Écho Fidéen: (Bulletin de la Société d'histoire de Ste-Foy)

- vol. 3 nos 1, 2, 3, 4;  
- vol. 4 nos 2, 3, 4.

Le Javelier:

(Bulletin de la Société historique de la Côte-du-Sud)

- vol. 1 no 2 - 1985;  
- vol. 2 nos 1, 2, 3, 4 - 1986;  
- vol. 3 nos 1, 2, 3 - 1987;  
- vol. 4 nos 1, 2, 3 - 1988;  
- vol. 5 nos 1, 2, 3 - 1989;  
- vol. 6 nos 1, 2, 3 - 1990;  
- vol. 7 nos 1, 2, 3 - 1991;  
- vol. 8 nos 2, 3 - 1992;  
- vol. 9 no 1 - 1993.



LE RÉSEAU  
des caisses populaires  Desjardins  
de la MRC de Bellechasse

Armagh Beaumont Buckland Honfleur La Durantaye St-Anselme St-Charles St-Damien St-Gervais St-Lazare  
St-Léon de Standon St-Malachie St-Michel St-Nazaire St-Nérée St-Philémon St-Raphaël St-Vallier Ste-Claire

*"une force de la coopération"*



**UNE SOCIÉTÉ PLEINE D'ASSURANCE !**

Pour vos assurances résidentielle, commerciale,  
automobile, agricole, vie et REER,  
contactez nos représentants.

Rosaire Baillargeon - St-Lazare, St-Nérée, Honfleur:	885-9210
Martin Bernier - St-Michel, St-Vallier:	884-2709
Réjean Bilodeau - St-Damien, Buckland, St-Philémon:	789-3400
Jacques Blais - St-Raphaël, Armagh:	243-3156
Claude Fournier - St-Camille, Ste-Sabine, St-Magloire:	595-2422
André Godbout, directeur général - La Durantaye:	887-6511
Jean-Paul Lemieux - St-Gervais, St-Charles, Beaumont:	887-6120
André Ruel - Beaumont, St-Charles:	835-1446



LES FRAIS INHÉRENTS À L'ENVOI DE CE  
BULLETIN DE NOTRE SOCIÉTÉ D'HISTOIRE  
SONT UNE GRACIEUSITÉ DE:



IPL INC.

Fondée en 1939

et

Constituée en Corporation en 1945



LA FONDERIE  
SAINT-ANSELME  
LIMITÉE  
DEPUIS (SINCE) 1844



Coulage de métaux  
Metal Casting

Usinage de précision - Maintenance - Modèlerie  
Soudure - Acier - Aluminium - Stainless - Fonte  
Manufacturier des équipements MARVELEX



PALIER A JOINT OBLIQUE

TÉL.: (418) 885-4487  
QUÉBEC: (418) 882-2164  
FAX: (418) 885-4402

1, rue de la Fonderie  
St-Anselme, Dorchester  
(Québec) G0R 2N0